

## Gigaset IP DECT aangesloten achter een KPN Experia Gateway.

U belt via een Gigaset IP DECT toestel, gekoppeld als een interne VoIP cliënt.

### Functionaliteiten en Mogelijkheden

- **Tot 2 gelijktijdige gesprekken**, 2 gesprekken via het IP DECT basis station.
- **Automatische configuratie**, via één code kunt u de IP DECT basis automatisch configureren voor gebruik achter een KPN Experia box.
- **Aanmelden van 6 handsets mogelijk**, de handsets zijn onderdeel van de Experia SIP telefooncentrale. Toestelnr: \*104 - \*107
- **Ingebouwd antwoord apparaat.**
- **Info services**, alles over het weer in jouw omgeving/stad, het actuele nieuws, Bioritme, horoscopen en je volgt biedingen op eBay. Je leest het zonder PC of krant, direct op het display van je Gigaset handset!
- **Telefoongids**, is sinds de introductie van de IP-toestellen van Gigaset ook te raadplegen via uw Gigaset handset. Dat betekent snel en makkelijk zoeken en bellen naar bedrijven of particulieren zonder je PC aan te moeten zetten.
- **E-mail notificatie**, u kunt uw telefoon zodanig configureren dat het periodiek een verbinding tot stand brengt met uw e-mail server en controleert of er nieuwe berichten voor u zijn.
- **High Definition Sound Performance (HDSP)** voorbereid.
- **Aanmelden van niet Gigaset handset's is mogelijk**, u kunt bestaande handset's die niet van het merk Gigaset zijn aanmelden. Deze handset werken dan op basis van het GAP protocol, dit betekent alleen bellen en gebeld worden / intern doorverbinden.
- **Werkt met iedere Gigaset IP DECT basis.**
- **SMS berichten verzenden en ontvangen.**

**Aansluiten Gigaset IP DECT op een KPN Experia box, configuratie via één code. (V1.3)**

U belt via een Gigaset IP DECT telefoon.

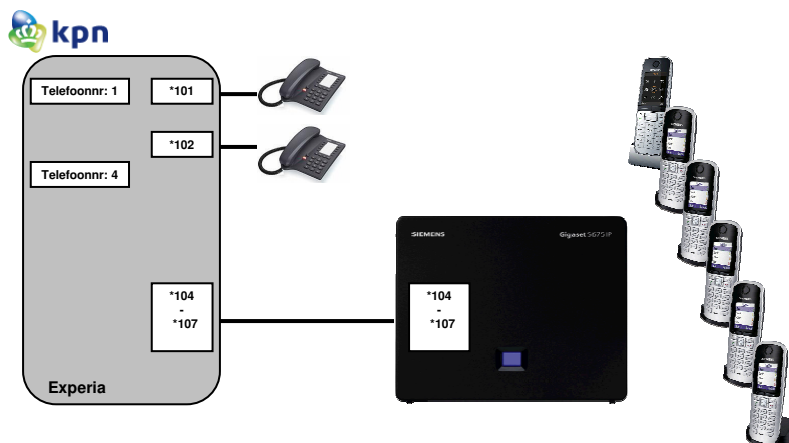

*Werkt ook achter een Thomson Experia Box*

## Installatieprocedure

### 1. Benodigheden

- Werkende KPN experiabox met Internet en telefonie
- Software versie Gigaset experia 1.47 of hoger
- Gigaset IP DECT basis met een Gigaset handset

### 2. Aansluiten Gigaset IP DECT

- Verbind een vrije LAN poort van de Experiabox met de LAN aansluiting van de Gigaset IP DECT. Gebruik hiervoor de meegeleverde Ethernet-kabel.
- Sluit de voeding van de Gigaset IP DECT aan.
- U dient een Gigaset handset aan te melden op de IP DECT Basis.

De aanmeldt knop op de basis zal oplichten, op het display van uw handset ziet u de status van uw DECT basis station.

### 3. De Gigaset basis voorzien van de laatste software

Het is mogelijk dat op het display van uw handset de melding staat "Nieuwe firmware beschikbaar".

- Klik op de toets  (, bevestig met "Ja" om de nieuwe firmware te laden.
- "Systeem-PIN", is standaard "0000" (4 \* nul)
- Wilt u handmatig controleren of u de laatste firmware heeft ga naar: "Instellingen", "Basis", "Software-update"
- "Systeem-PIN", is standaard "0000" (4 \* nul)

U krijgt de melding of u wel of niet de laatste software heeft. Indien u niet de laatste software heeft kunt u de software upgrade bevestigen, uw basis wordt automatisch voorzien van de laatste software.

### 4. Automatisch configureren via één code

U kunt de Gigaset automatisch configureren via een code, dit gaat als volgt:

De eerste keer dat u de basis gebruikt zal de toets  knipperen, drukt u op deze knop krijgt u de vraag "Wizard voor de VoIP-configuratie starten?"

- Bevestigen met "Ja"
- "Systeem-PIN", is standaard "0000" (4 \* nul)
- Ga verder naar : ➔

Indien u de basis al in gebruikt had:

- "Instellingen", "Telefonie", "Verbindingswizard"
- "Systeem-PIN", is standaard "0000" (4 \* nul)

➔ U wordt gevraagd "Heeft u een code voor de automatische configuratie"

- Bevestigen met "Ja"
- Code voor Siemens Experia "9432#1489"
- Code voor Thomson Experia TG787 "9431#7520"
- Code voor Thomson Experia ST780 "9433#9638"

*Uw basis is nu geprogrammeerd om te werken achter een KPN experiabox. Toestel \*104 is actief, \*105, \*106 en \*107 kunt u handmatig activeren.*

*Het kan voorkomen dat u de eerste keer de Experia dient te herstarten om de SIP registratie correct te laten verlopen.*

### 5. IP DECT configureren via Internet Explorer

Uw IP DECT basis kan eenvoudig worden geconfigureerd via een Internet Browser, om dit te realiseren dient u het IP adres van de Gigaset DECT basis te weten.

- Druk 1 seconde op de knop aan de voorzijde van de Gigaset Basis.
- Uw handset zal rinkelen en u ziet het IP adres in het display van de handset.
- Open internet Explorer <http://<IPadres>> om in de WEB-GUI te komen.
- "Systeem-PIN", is standaard "0000" (4 \* nul)

*Bepaalde diensten (b.v.: e-mail, rss feeds) van uw Gigaset basis worden geconfigureerd via de WEB-GUI*

### 6. Gigaset.net

U kunt eenvoudig de info diensten configureren via [gigaset.net](http://gigaset.net), het inloggen gaat automatisch:

- U bent via Internet Explorer ingelogd in de WEB-GUI van de Gigaset IP DECT basis.
- Klik op "Instellingen", "Diensten"
- Aan de rechterzijde kunt u klikken op de link [gigaset.net/myaccount](http://gigaset.net/myaccount).

U wordt automatisch gerouteerd naar uw Gigaset.net account, hier kunt u de info diensten voor uw toestel beheren.

### 7. Info services

Direct op het display van uw Gigaset:

- Weersberichten
- Horoscoop
- RSS feeds
- Nieuwsberichten
- Bioritme
- Biedingen volgen op eBay
- ...

In te stellen via <http://www.gigaset.net>, voor meer informatie zie uw IP DECT handleiding.



## 8. Telefoongids

Het zoeken in een papieren telefoongids of cd-foongids en vervolgens overtypen in een telefoon is verledentijd! Voor het eerst is De Telefoongids ook te raadplegen via een vaste-telefoon. Dat betekent snel en makkelijk zoeken en bellen naar bedrijven of particulieren, zonder je PC aan te hoeven zetten.

De gidsgegevens worden via het internet opgehaald. Je beschikt dus altijd over de laatste gegevens van alle Nederlanders en bedrijven!

- Druk iets langer op de 'adresboekknop'. Maak een keuze, bijvoorbeeld De Telefoongids.



- Voer de naam en de plaats in. (Eventueel ook straat en voorletters)



## 9. E-mail notificatie

Uw IP DECT toestel informeert u wanneer er nieuwe e-mailberichten in uw Inbox zijn aangekomen.

U kunt uw telefoon zodanig configureren, dat het periodiek een verbinding tot stand brengt met de e-mailserver en controleert, of er nieuwe berichten voor u zijn.

De ontvangst van nieuwe e-mailberichten worden op uw handset weergegeven, er klinkt een attentietoon, de berichttoets knippert.

## 10. SMS berichten verzenden en ontvangen

Vanaf de IP DECT software versie 180 kunt u via VoIP SMS berichten verzenden en ontvangen, hiervoor dient u de SMS instellingen van uw IP DECT basis te veranderen.

- Klik op de toets "SMS", "Instellingen", "SMS-centrales", "SMS-centrale 1"
- Ga met de navigatie toets naar "Stuur via:"
- Klik op "wijzigen" om de VoIP account te selecteren voor het verzenden van SMS berichten.
- Bevestigen met "OK", bevestigen met "Opslaan"

U kunt nu SMS berichten verzenden en ontvangen.

Let op: Om inkomend ook SMS berichten te ontvangen dient er geen analoge toestel op dit nummer mee te rinkelen. Dit dient u in de Experia uit te zetten. Staat dit aan dan zal bij een inkomende SMS het analoge toestel rinkelen en ziet u geen SMS bericht op uw DECT handset.

## 11. Programmeren Experia (Gigaset)

Via de Web-GUI van uw Experia box kunt u uw (externe) telefoon nummers koppelen aan de interne nummers \*104 – \*107.

Open internet Explorer <http://192.168.2.1> om in de WEB-GUI te komen.

Ga naar "Geavanceerde instellingen" – "VoIP" – "Proxy accounts"

Indien u geen toestellen op de analoge poorten heeft aangesloten is het beter i.v.m. de bereikbaarheid om geen oproepen op deze poorten (\*101 - \*102) te laten signaleren. Zie onderstaand voorbeeld.

Account 1 [*101]
Aansluitnummer: <input type="text" value="None"/>
Extra telefoonnummers: <input type="text" value="None"/>

Account 2 [*102]
Aansluitnummer: <input type="text" value="None"/>
Extra telefoonnummers: <input type="text" value="None"/>

Tst \*103 wordt niet gebruikt en kan ook uitgeschakeld worden.

Het eerste telefoonnummer kunt u koppelen aan tst \*104, voorbeeld tel nr: 070-1234567 wordt inkomend en uitgaand gebruikt door tst \*104. Wilt u meerdere DECT handset's laten rinkelen op dit nummer dan programmeert u dit in de DECT basis, zie optie 12.

Account 4 [*104]
Aansluitnummer: <input type="text" value="070-1234567"/>
Extra telefoonnummers: <input type="text" value="None"/>

Heeft u meerdere telefoon nummers, koppelt u deze dan aan een volgend tst nummer. Voorbeeld 070-3333333 is gekoppeld aan tst \*105.

Account 5 [*105]
Aansluitnummer: <input type="text" value="070-3333333"/>
Extra telefoonnummers: <input type="text" value="None"/>

In deze configuratie is het belangrijk om elk extern telefoonnummer aan maximaal één intern tst nummer te koppelen.

## 12. Programmeren Experia (ST780 WL)

### 1 telefoonnummer

Log m.b.v. Internet Explorer in op de webgui van de ST780WL. (<http://192.168.1.254>)

Ga naar Toolbox / Sip-server / Configureren. Selecteer bij Id 5 6 en 7 **NONE** in plaats van uw telefoonnummer en klik op onder aan op Toepassen.

*Mocht u geen gedraade toestellen meer gebruiken selecteer dan bij Id 1 NONE in plaats van uw eerste telefoonnummer.*

### 2 telefoonnummers

Log m.b.v. Internet Explorer in op de webgui van de ST780WL. (<http://192.168.1.254>)

Ga naar Toolbox / Sip-server / Configureren. Selecteer bij Id 5 uw 2de telefoonnummer en bij Id 6 en 7 **NONE** in plaats van uw eerste telefoonnummer. Klik op onder aan op Toepassen.

#### Opmerking

Mocht u geen gedraade toestellen meer gebruiken selecteer dan bij Id 1 en 2 NONE in plaats van uw eerste en tweede telefoonnummer.

## 13. Programmeren Experia (TG787v)

### 1 telefoonnummer

Log m.b.v. Internet Explorer in op de webgui van de TG787v. (<http://192.168.2.254>)

Ga naar Toolbox / Sip-server / Configureren. Selecteer bij Id 5 6 en 7 **NONE** in plaats van uw telefoonnummer en klik op onder aan op Toepassen.

*Mocht u geen gedraade toestellen meer gebruiken selecteer dan bij Id 1 NONE in plaats van uw eerste telefoonnummer.*

### 2 telefoonnummers

Log m.b.v. Internet Explorer in op de webgui van de TG787v. (<http://192.168.2.254>)

Ga naar Toolbox / Sip-server / Configureren. Selecteer bij Id 5 uw 2de telefoonnummer en bij Id 6 en 7 **NONE** in plaats van uw eerste telefoonnummer. Klik op onder aan op Toepassen.

#### Opmerking

Mocht u geen gedraade toestellen meer gebruiken selecteer dan bij Id 1 en 2 NONE in plaats van uw eerste en tweede telefoonnummer.

## 14. Koppelen handset's aan interne nummers

Via de Web-GUI van uw Gigaset DECT basis kunt u definiëren welke handsets rinkelen op de interne nummers \*104 - \*107. Dit kunnen één of meerdere handset's zijn.

- Open internet Explorer <http://<IPadres>> om in de WEB-GUI te komen.
- "Systeem-PIN", is standaard "0000" (4 \* nul)
- Klik op "Instellingen", "Telefonie", "Nummer toewijzen"

Woonkamer	Verbindingen	voor uitgaande gesprekken	voor binnenkomende gesprekken
	*104	<input checked="" type="checkbox"/>	<input checked="" type="checkbox"/>
	*105	<input type="checkbox"/>	<input type="checkbox"/>
	*106	<input type="checkbox"/>	<input type="checkbox"/>
	*107	<input type="checkbox"/>	<input type="checkbox"/>
	Gigaset.net		<input type="checkbox"/>
	Vaste net		<input checked="" type="checkbox"/>
Slaapkamer	Verbindingen	voor uitgaande gesprekken	voor binnenkomende gesprekken
	*104	<input checked="" type="checkbox"/>	<input checked="" type="checkbox"/>
	*105	<input type="checkbox"/>	<input type="checkbox"/>
	*106	<input type="checkbox"/>	<input type="checkbox"/>
	*107	<input type="checkbox"/>	<input type="checkbox"/>
	Gigaset.net		<input type="checkbox"/>
	Vaste net		<input type="checkbox"/>

Hier kunt u bepalen welke handset rinkelt op binnenkomend intern nummer \*104 - \*107 en welke intern nummer uitgaand gebruikt wordt.

### 1 telefoonnummer

Zorg dat er bij iedere handset een vinkjes staat bij \*104 'voor uitgaande gesprekken' en 'voor binnenkomende gesprekken'.

### 2 telefoonnummers

Standaard activeren we alleen \*104, de andere nummers zijn al gedefinieerd en kunt u handmatig activeren via "Instellingen", "Telefonie", "Verbindingen".

Maak het vinkje achter \*105 Actief. De status van \*105 zal veranderen van Gedeactiveerd naar Aangemeld.

Ga naar Nummer toewijzen. Hier kunt u instellen met welk telefoonnummer uw dect handset naar buiten moet bellen (één nummer mogelijk) en op welke telefoonnummer uw dect handset inkomend moet reageren. (meerdere nummers mogelijk)

Haal bij iedere handset de vinkjes 'voor binnenkomende gesprekken' voor \*106, \*107, Gigaset.net en Vaste net weg.